

BULLETIN MUNICIPAL  
FLÉRÉ LA RIVIÈRE

2025



Fléré la Rivière vu par l'intelligence artificielle

# Les petits changements dans la commune



## Dans l'équipe des agents communaux

### L'arrivée de Kévin

Kévin a rejoint l'équipe communale en mai 2024, il est chargé avec James de l'entretien de la commune et des travaux divers.

Jean-Louis, qu'il remplace, est toujours en arrêt maladie longue durée, nous lui souhaitons de se remettre au mieux de tous ses ennuis de santé.

Son absence prolongée, nous a fait rencontrer Kevin.



Même si Kévin habite Fléré la Rivière depuis plusieurs années, comme il le dit lui même, "**travailler à la commune me permet d'apprendre à connaître les habitants et le territoire de la commune** qui est très étendu et qui ne se limite pas au bourg".

Kevin a 29 ans, deux petits enfants de 4 et 2 ans, il est originaire de l'Indre et Loire. **C'est un bricoleur**, mais ce qu'il préfère et connaît le mieux c'est la mécanique. Il est ravi de pouvoir **travailler au grand air et de faire équipe avec James** qui "est très pédagogue et qui connaît si bien la Commune".

Ses missions : l'entretien des espaces communaux, chemins, bourg, bâtiments sans oublier le plan d'eau et l'aire de loisirs.

Et quand on lui pose la question de savoir s'il aime ce nouveau travail, sa réponse est sans ambiguïté "je suis comme un poisson dans l'eau".

## Au sein du Conseil Municipal

### Le départ de Marie-Noëlle première adjointe



**Marie Noëlle Léourier, première adjointe** depuis la mise place du nouveau conseil a démissionné en mai 2024 pour des raisons personnelles d'organisation vis à vis de sa famille.

La présence d'un premier adjoint étant nécessaire notamment pour la **représentation de Fléré la Rivière dans l'organisation de la Communauté de Communes**, Martine Frémont a été nommée première adjointe en remplacement de Marie-Noëlle.

Nous remercions **Marie-Noëlle pour le temps qu'elle a consacré à notre Commune** durant son mandat, elle conserve la présidence de l'Association de la **Passerelle et l'animation de ce lieu de vie** pour lequel elle s'est beaucoup investie au cours de son mandat.

# Le mot du Maire



*Bonjour à toutes et tous,*

*Alors que l'année 2024 touche à sa fin, il est temps de jeter un regard sur les mois écoulés et de nous projeter vers l'avenir. Si notre commune n'a pas été marquée par de grands événements cette année, c'est peut-être cela aussi sa richesse : cette stabilité qui nous permet de vivre sereinement, loin des tumultes qui secouent parfois d'autres territoires.*

*Nous avons la chance d'habiter une commune où le calme et la convivialité prédominent. Ici, nous prenons encore le temps de nous saluer, de nous entraider, de maintenir des liens qui donnent tout leur sens à la vie en milieu rural. Cette solidarité, nous devons la préserver, car elle fait partie de notre identité et de notre force collective.*

*L'avenir de notre commune s'annonce néanmoins porteur de changements. Les projets en cours, qu'il s'agisse d'améliorations des infrastructures, de la nécessité d'adapter notre commune à toutes les changements du moment, par exemple la transition écologique, ou encore de l'intégration progressive de l'intelligence artificielle (l'IA) dans notre quotidien, nous invitent à réfléchir aux évolutions de nos rythmes de vie. Ces transformations représentent autant de défis que d'opportunités pour renforcer la qualité de vie à laquelle nous sommes attachés.*

*Par ailleurs, nous avons le devoir de protéger notre environnement naturel, ce cadre exceptionnel qui fait le charme de notre commune. Nous continuerons à promouvoir des actions durables, qu'elles soient collectives ou individuelles, pour préserver cet héritage précieux.*

*Ensemble, en gardant cet esprit de communauté qui nous est cher, nous pourrons faire face aux défis de demain tout en préservant l'essence de ce qui fait de notre commune un lieu où il fait si bon vivre.*

*À l'aube de 2025, je tiens à adresser à chacun d'entre vous mes meilleurs vœux de santé, de bonheur et de réussite. Que cette nouvelle année soit synonyme de sérénité, de solidarité et de beaux projets, tant sur le plan personnel que collectif.*

*Je vous remercie pour votre engagement et votre contribution au bien-être de notre village. Ensemble, continuons de faire de notre commune un lieu où il fait bon vivre.*

*Michel Braud*



# Les infos dans l'air du temps



## La fibre pour le téléphone et Internet



**Le réseau en fibre optique est désormais disponible dans notre village.** Cette technologie offre une connexion Internet plus **rapide et plus fiable**. Cependant, il est important de savoir que le système actuel, basé sur les câbles en cuivre, va bientôt disparaître : dans quelques mois, ou au maximum d'ici deux ans, il ne sera plus utilisé.

### Qu'est-ce que cela signifie pour vous ?

Même si vous n'utilisez pas internet, votre téléphone fixe passe actuellement par ce réseau en cuivre. Avec sa disparition, il faudra que votre ligne téléphonique soit branchée à la fibre pour continuer à fonctionner.

### Que faire ?

Nous vous recommandons de **contacter votre opérateur** (le fournisseur de votre téléphone ou Internet) pour organiser le raccordement de votre maison à la fibre. **C'est une étape essentielle pour garantir que votre téléphone fixe continue de fonctionner à l'avenir**, même si vous n'avez pas besoin d'Internet au quotidien.

## Le bulletin municipal



Chères lectrices, chers lecteurs,

À une époque où de **nombreuses communes renoncent à leur bulletin municipal**, souvent pour des raisons de coûts ou de difficultés de rédaction, nous sommes fiers de continuer cette tradition dans notre village. Ce bulletin est un lien précieux qui nous permet de partager avec vous les nouvelles, les projets, et les événements qui font vivre notre communauté.

Si vous préférez **recevoir le bulletin au format numérique**, n'hésitez pas à en faire la demande auprès de la mairie.

## Les nouveaux outils de travail

### L'intelligence artificielle, une alliée au service de notre commune

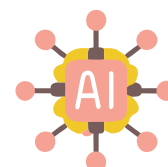

Qu'est-ce que l'intelligence artificielle (IA) ?

L'intelligence artificielle ou IA, désigne des technologies capables de réaliser des tâches qui nécessitent normalement l'intervention humaine, comme comprendre un texte, analyser des données ou encore créer des contenus.

**À la mairie, nous utilisons l'IA** pour nous aider à rédiger certains textes et messages. Cet outil ne remplace pas notre travail : il nous accompagne et nous offre de nouvelles possibilités pour mieux répondre à vos attentes.

L'IA n'est qu'un moyen et c'est toujours notre équipe qui veille à préserver l'esprit et les valeurs de notre commune.

Vous tenez d'ailleurs entre vos mains une petite première : **la couverture de ce bulletin municipal a été conçue avec l'aide de l'intelligence artificielle !** Preuve s'il en fallait une que l'IA ne remplace pas l'humain. Une manière originale de mêler tradition et modernité, au service de la communication de notre commune. Nous lui avons juste demandé de nous dessiner notre village de Fléré ...

Nous sommes ravis de partager avec vous cette nouvelle expérience.

# Les infos pratiques



## Le recensement de la population arrive à Fléré la Rivière !

Cette année, la commune de Fléré-la-Rivière procédera au recensement de sa population.

### Quand ?

Le recensement débutera à partir du **jeudi 16 janvier 2025** et concernera l'ensemble des logements et des habitants.

### Comment ça se passe ?

- 1. **Une lettre du maire** sera déposée dans votre boîte aux lettres pour vous informer de cette démarche.
- 2. Ensuite, un agent recenseur recruté par la commune, **Joëlle Pottier ou Franck Benoit**, vous remettra une notice internet, soit dans votre boîte aux lettres, soit en mains propres. Cette notice contient les instructions nécessaires pour **vous recenser "en ligne"**.
- 3. Gardez ce document précieusement, il est indispensable pour remplir le formulaire. Le recensement **"en ligne" est simple**, rapide et pratique. C'est aussi une solution économique pour la commune et écologique, puisqu'elle réduit l'utilisation de papier.

Si toutefois, vous ne pouvez pas répondre en ligne, des questionnaires papier pourront être vous être remis par l'agent recenseur.

### Pourquoi le recensement ?

**Le recensement de la population est une démarche importante.** Il permet de :

- Déterminer combien de personnes vivent en France et d'établir la **population officielle** de chaque commune.
- Collecter des statistiques sur la population (âge, profession, moyens de transport, etc.) et les logements.

**Pour notre commune, les résultats du recensement sont essentiels**, car ils permettent de :

1. **Calculer la participation de l'État au budget de la commune.** Plus nous sommes nombreux, plus cette dotation est importante. En répondant au recensement, vous contribuez donc directement à renforcer les ressources financières de notre village.
2. **Définir le nombre d'élus au conseil municipal.**
3. Identifier et anticiper les besoins en **équipements publics**, commerces, logements, et infrastructures collectives.



### Besoin d'informations ?

Pour toute question concernant le recensement, n'hésitez pas à contacter la mairie au 02 54 39 31 01.

# Les services publics



## Mairie

M. BRAUD Michel Maire - Mme TESSIER Sophie Secrétaire  
Ouverture au public : Lundi, mardi, jeudi et vendredi :  
de 9h00 à 12h00 et de 14h00 à 17h00 - Vendredi 16h00.  
Email : [mairie@flerelariviere.fr](mailto:mairie@flerelariviere.fr) Site internet : [www.flere-la-riviere.fr](http://www.flere-la-riviere.fr)  
Page Facebook : Fléré la Rivière Commune



Tel : 02.54.39.31.01

## Agence postale communale

Mme TESSIER Sophie  
Lundi, mardi, jeudi et au vendredi : de 8h30 à 11h45  
Départ du courrier : Du lundi au samedi à 11h45  
Bureau de Poste de Chatillon sur Indre : Tel : 36 31



Tel : 02.54.39.37.24

**Bibliothèque** Mme Elizabeth MENJOU  
Ouverte le mercredi de 14h30 à 16h30 et  
le samedi de 10h30 à 12h30



Tel : 02.54.02.15.30

## Communauté de Communes du Châtillonnais en Berry

1 rue Maurice Davaillon 36700 Chatillon sur Indre -  
Du Lundi, mardi, jeudi : 9H00 à 12H00 et de 14H00 à 17H00  
Mercredi et vendredi : 9H00 à 12H00  
Email : [communautedecommunes36700@orange.fr](mailto:communautedecommunes36700@orange.fr)

Tel : 02.54.39.01.16



## CdC déchets ménagers

1, Rue Maurice Davaillon  
Email : [cdcdechetsmenagers@orange.fr](mailto:cdcdechetsmenagers@orange.fr) Tel : 02.54.38.99.70  
Lundi, mardi, jeudi de 9h00 à 12h00 et de 14h00 à 17h00  
Mercredi et vendredi de 9h00 à 12h00



**Distribution des sacs jaunes : le mardi 14 janvier de 9h à 12h et 14h à 17h à la mairie**

## La déchèterie « le Porteau » à Chatillon sur Indre

Du 1er octobre au 30 mars : lundi et mercredi de 13h00 à 17h00 et  
le samedi de 8h00 à 12h30 et de 13h30 à 17h00  
Du 1er avril au 30 septembre : lundi et mercredi de 13h00 à 17h30  
et le samedi de 8h00 à 17h00



L'accès à la déchetterie est conditionné par la présentation de la carte personnalisée et mise à jour en mairie lors de la remise des sacs poubelle.

## France Services du Châtillonnais en Berry

Place John Stewart de Buchan (ex-Place du Marché)  
Mail : [chatillonnais-en-berry@france-services.gouv.fr](mailto:chatillonnais-en-berry@france-services.gouv.fr) Tel : 02 54 38 29 05  
Horaires d'ouverture : Lundi : 14h00 à 18h00 Mardi : 9h00 à 12h00 et de 14h00 à 17h00  
Mercredi : 9h00 à 12h00 Jeudi : 9h00 à 12h00 et 14h00 à 17h00  
Vendredi : 9h00 à 12h00 et de 14h00 à 16h00

.....à votre service.....à votre service.....à votre service.....à votre service.....à votre service.....

# Les tarifs communaux



## La location de la Salle des fêtes

Journée complète : Habitants de la commune : 320,00 € Habitants hors commune : 430,00 €  
Forfait week-end : Habitants de la commune : 480,00 € Habitants hors commune : 650,00 €



Banquet annuel ou dîner dansant :

Associations de la commune : 230,00 € - Associations hors commune 350.00 €



Réunion d'information, thé dansant, vin d'honneur, jeux et concours :

Habitants de la commune ou Associations : 170,00 € - Habitants ou Associations hors commune : 250,00 €

Pour toute location : Caution de 500.00 € et attestation d'assurance responsabilité civile.

## La location de la Maison des Associations

Gratuite pour les associations de la commune

La journée complète :

Habitants ou associations de la commune : 60,00 €

Habitants ou associations hors commune : 120,00 €

Forfait week-end :

Habitants ou associations de la commune : 110,00 €

Habitants ou associations hors commune : 220,00 €

Chauffage : 15,00 € par jour - Caution de 300.00 € - Attestation de responsabilité civile.



## La location du Préau

Gratuit si location salle des fêtes

Le préau seul : 50,00 € par jour - Éclairage du préau : 50,00 € par nuit



## Aire de loisirs au plan d'eau

Forfait week-end

Habitants de la commune : 180.00 € - Habitants hors commune : 230,00 €

Associations de la commune : 80.00 € - Hors commune : 120.00 €

Forfait d'une journée pour les associations de la commune : 50 €

Caution de 300.00 € et attestation d'assurance responsabilité civile



## Le Chapiteau

Habitants de la commune : 200,00 €

Habitants hors commune : 250.00 € - par journée supplémentaire : 80,00 €

Caution de 800.00 € et attestation d'assurance responsabilité civile.

## Les concessions au cimetière

Concession cinquantenaire de 2 m2 : 310 € - Concession trentenaire de 2 m2 : 270 euros

Cases du columbarium : 15 ans : 210 euros - 30 ans : 420 euros

La dispersion des cendres au jardin du souvenir est gratuite, la gravure sur la stèle reste à la charge de la famille.

Porte de fermeture de case conservée par la famille : 150 euros

# Le budget communal



INVESTISSEMENT - RECETTES	
Chapitre	Budget 2024
Excédent fonctionnement Report N-1 (2023)	41 276,00 €
Excédent Report investissement N-1 (2023)	149 651,00 €
FCTVA (récupération TVA)	46 607,00 €
Subventions état, départements, région	431 442,00 €

INVESTISSEMENT - DEPENSES	
Chapitre	Budget 2024
Immobilisation (logiciel mairie, licence IV ...)	3 000,00 €
Materiels, acquisition, ...	26 500,00 €
Constructions (projet achat, travaux, ...)	597 000,00 €
Emprunts	42 516,00 €

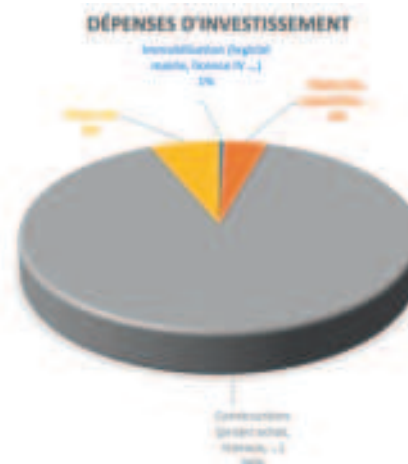

FONTIONNEMENT - RECETTES	
Objet	Budget 2024
Produits de services (ventes diverse, subventions, cimetières, ...)	22 627,00 €
Impôts et taxes	200 396,00 €
Dotations, subventions et participations	124 211,00 €

FONCTIONNEMENT - DEPENSES	
Objet	Budget 2024
Charges à caractère général	255 640,00 €
Charges du personnel	151 000,00 €
Atténuations de produits (dégrèvements, ...)	43 500,00 €
autres charges de gestion courante (subv, cotis, ...)	43 400,00 €
Charges financières (intérêts d'emprunts, ...)	4 721,00 €
<b>Détails grandes lignes charges à caractère général</b>	
Electricité (chauffage salle des fêtes, éclairage public, ...)	30 000,00 €
Fournitures petits équipements, maintenance tracteur, ...	15 000,00 €
Fourniture de Voirie	20 000,00 €
Entretien autres biens (réparation ac, serrure, divers salle des fêtes)	7 000,00 €
Assurances multirisques	5 350,00 €
Fêtes et cérémonies (feu d'artifice, vœux, ...)	12 000,00 €
Frais de fonctionnement extérieurs (Cantine, écoles, gymnase, ...)	40 000,00 €

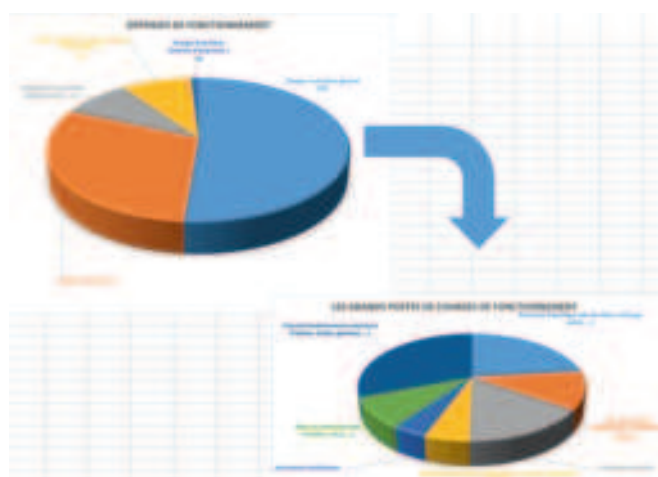

Détail participation frais scolaires

	Montant*
CANTINE SCOLAIRE ECOLE CHATILLON	7 400,00 €
Ecole LOSNIER	18 115,50 €
Ecole SAINT JOSEPH	14 172,00 €
Ville de Loches - Ecole Lamblardie	3 182,88 €
<b>Total participation scolaire</b>	<b>42 870,38 €</b>

\*Montants arrondis



# Des idées et des projets pour demain



## Les projets en cours : un village toujours en mouvement

**Notre commune est toujours en évolution**, portée par des projets ambitieux qui visent à **améliorer le cadre de vie, dynamiser le centre-bourg et répondre aux besoins des habitants** tout en poursuivant notre engagement pour un développement économique et durable.

### Réaménagement de la Maison Brunelle

L'achat de la Maison Brunelle est désormais finalisé, et **un cabinet d'architecte a été sélectionné pour son réaménagement**. Ce projet permettra **la création de trois logements** dans un premier temps.

### Un projet global pour le centre-bourg

**Les terrains situés** à l'arrière de la Maison Brunelle et **les différents jardins du centre-bourg** s'intègrent dans une réflexion plus large. L'objectif est de **repenser l'aménagement du cœur de village, en le rendant plus ouvert, accessible et convivial**.

**Un chemin piétonnier est à l'étude**, reliant la mairie ou le parking de la salle des fêtes à la route de Saint-Flovier. Les esquisses sont en cours de réalisation en partenariat avec des organismes spécialisés, et nous vous tiendrons informés des avancées.

### Modernisation de l'éclairage public

Cette année marquera la **seconde et dernière tranche de remplacement des ampoules par des LED** pour l'éclairage public.

Dans un souci de sécurité lors des manifestations, **de nouveaux lampadaires solaires** seront installés sur le parking de la **salle des fêtes**.

### Le Chauffage des Bâtiments communaux

Une réflexion approfondie est actuellement menée avec **un cabinet spécialisé pour repenser le système de chauffage des bâtiments communaux** à long terme. Parmi les options envisagées **figurent les panneaux solaires et la géothermie**. L'étude en cours permettra d'identifier la solution la plus adaptée et durable.

### Un projet de casiers de producteurs locaux

En collaboration avec un groupe d'agriculteurs locaux, la Chambre d'Agriculture et le Pays de Valençay, un projet de casiers de producteurs est à l'étude. Ces casiers réfrigérés, accessibles par carte bancaire, offriront une large gamme de produits locaux frais avec des horaires d'ouverture étendus. Une nouvelle forme de commerce local, qui valorise les circuits courts et profite à la fois aux consommateurs et aux producteurs.

### Réhabilitation des bâtiments Coulon

L'étude pour la réhabilitation des bâtiments Coulon avance. Une partie de cet ensemble pourrait accueillir une **nouvelle caserne des pompiers**, tandis que d'autres idées sont en cours de réflexion pour le reste de l'espace. Nous vous tiendrons informés dès que ces projets se préciseront.

### Des défis à relever

Bien que le conseil municipal s'investisse dans ces nombreux projets, **il est parfois nécessaire de renoncer à certains d'entre eux** en raison de contraintes financières ou de changements dans les priorités. Les évolutions rapides des modes de vie et la conjoncture nous imposent de nous adapter en permanence, **nous restons résolument engagés à travailler pour l'avenir** de notre village, avec pragmatisme et ambition.

## Les petits cadeaux de la cigogne à Fléré



**Nous avons eu le plaisir d'accueillir 5 bébés sur la commune de Fléré la Rivière du 1er décembre 2023 au 30 novembre 2024**

**Bienvenue aux charmants bambins et toutes nos félicitations aux heureux parents**



**Lenny** CHAPIN le 16 mai  
**Simon** GAIMON le 29 mai  
**Alézio** BIBARD le 3 octobre

**Jade** VILLERET DE LA MOTTE MARTIN le 27 février  
**Céleste** FERRANDIERE QUENTRIC le 21 septembre

## Ils se sont dits "OUI" à Fléré



Solange NKOU ENAMA et Guillaume JARRY le 20 janvier  
Déborah ANDRÉ et Mathieu BARBOU le 10 février  
Lolita AVENET et Vincent BONTE le 1er juin  
Emeline CICA et Brian GUINARD le 29 juin  
Thyphaine DITGEN et Amaury POITEVIN le 21 septembre



## Ils nous ont quittés



Micheline GIRAUDET Veuve RICHIN le 29 janvier à Châtillon  
Christian PRÉ le 6 mars à Loches  
André BARRAULT le 25 avril à Châteauroux  
Claudette FERRAND le 25 avril à Loches  
Jacqueline JAUDOUIN Veuve PASQUIER le 1er mai à Châtillon  
Jeannine LECHYPRE Veuve DECHENE le 13 juillet à Montlouis sur Loire



# Concours des maisons fleuries 2024 - Participants à Fléré

## Deux catégories représentées:

### 1ère catégorie : maison avec jardin

Madame DUBOIS Geneviève - 10 Rue Nationale  
Madame HARNOIS Dominique - 6 Rue du 8 mai  
Madame NIVET Marie-France - 3 Rue de l'Eglise  
Monsieur PASQUIER Philippe - 5 Rue des Terres Ajou  
Madame SAULNIER Monique - 1 Rue Neuve



### 4ème catégorie : ferme fleurie

Madame FREMONT Jacqueline - 14 La Bataillerie



## La Paroisse Notre-Dame

“Pèlerins d’espérance”, est le thème du jubilé 2025, voulu par le Pape François.

Face aux drames de la solitude, de l’incertitude et le caractère provisoire de l’existence, qui « suscitent dans notre esprit le doute, la peur, le désarroi » le Pape nous invite à nous appuyer sur l’espérance.

**L’espérance est la troisième vertu théologique.** Elle ne déçoit pas si l’on se réfère aux écrits de l’apôtre Paul « L’espérance ne déçoit pas, puisque l’amour de Dieu a été répandu dans nos cœurs par l’Esprit Saint qui nous a été donné ». [Rm5,5].

L’esprit reçu au baptême, rend **tout être humain capable d’espérer, et d’être porteur d’espérance pour les autres.** L’espérance est fondée sur l’amour de l’Eternel et de la création. Elle nous pousse à aller toujours de l’avant. Ce qui éclaire l’existence, c’est l’espérance, écrivait Jean D’Ormesson.

L’espérance nous invite à contempler et à rendre grâce pour tout ce qui nous met du baume au cœur. En ce début d’année « Que le Dieu de l’espérance vous donne en plénitude dans votre acte de confiance la joie et la paix » Ainsi soit-il.

Meilleurs vœux.

P Souly Emmanuel (curé)

# Agenda annuel des fêtes et animations

Janvier

## Le mois des AG

- Le 5 L'Amicale des retraités
- Le 18 Vent de colère à Fléré
- Le 20 L'Association de Pêche
- Le 24 Le Comité d'animations
- Le 25 Le Comité des Fêtes
- Le 31 Le Tiers Lieu la Passerelle



Janvier

## Les grands évènements

- Le 19 Les vœux du Maire
- Le 14 La distribution des sacs jaunes à la mairie



Février

## Les réjouissances

- Le 6 L'AG des UNC-AFN
- Le 1er La galette des pompiers
- Le 1er La choucroute des sports
- Le 15 La Fête des Laboureurs
- Le 22 Le Concours de belote des Retraités

Mars

## Du sport et des jeux

- Le 8 Théâtre du Comité des Fêtes
- Le 8 Ouverture de la truite
- Le 16 Marche du Comité d'Animations
- Le 30 Le loto des retraités

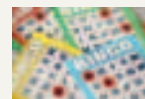

Avril

## Sport et banquet

- Le 6 Marche du comité des Fêtes
- Le 12 Concours de pêche du Comité d'Animations
- Le 13 Banquet des retraités

Mai

## Hommage et Détente

- Le 8 Commémoration de l'Armistice
- Le 18 Vide-grenier et marché aux plants du Comité d'Animations
- Le 24 Concours de belote des retraités
- Le 31 Portes Ouvertes de la Passerelle

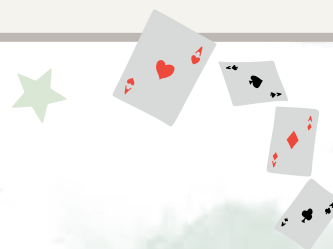



# Agenda annuel des fêtes et animations

Juin

Tout le monde profite du soleil

Le 7 Marché gourmand du  
Comité des Fêtes

Le 7 Concours de pêche des enfants

Le 22 Journée ludique des Pompiers

Juillet

Les grands  
événements

Le 5 Fête du plan d'eau

Le 20 Repas champêtre  
des Retraités

Août

En vacances ...

Le 2 Le repas moules-frites des  
Pompiers



Septembre

Méchoui et culture

Le 6 Méchoui des Pompiers

Le 2 Inauguration de l'expositon à la  
Bibliothèque

Du 12 au 17 Exposition à la Bibliothèque

octobre

Fêtes d'automne

Le 5 Fête Automnale du Comité  
des Fêtes

Le 11 Concours de belote des  
Retraités

Le 19 Banquet des Aînés

Novembre et Décembre

Hommage et célébration

Le 11 Novembre Commémoration de  
l'Armistice de 1918 et banquet des AFN

Le 20 décembre Sainte-Barbe



# L'association de protection de l'environnement



L'association **Vent de colère à Fléré** poursuit ses actions et activités dans le domaine de la protection de notre espace rural, de la faune, de sa flore et de ses paysages.

**Une marche pédestre** a été organisée avec un atelier permettant de confectionner des nichoirs destinés aux chauves-souris et hirondelles.

Ces dernières doivent être protégées et retrouver leur place dans notre village.



Nous suivons, avec attention, **le projet de création de 2 éoliennes de 245 m de hauteur** qui va dénaturer

le paysage et nuire gravement à la circulation d'espèces d'oiseaux migrateurs. Nous restons opposés à ce projet d'éoliennes à Fléré et dans les communes voisines (70 éoliennes prévues dans le Châtillonnais).

**La préservation de la richesse de notre campagne et de notre mode de vie** mobilise nos actions. N'hésitez pas à nous rencontrer ou à nous rejoindre pour mieux connaître les enjeux de ces prochaines années.

Nous vous souhaitons une belle année 2025 au milieu de notre belle campagne.

Le Président Patrick Pelletier

## Société des Laboureurs et des Vignerons



**2024 aura été pour nous une bonne année.**

Le 17 Février dernier, 55 convives étaient présents pour fêter, pour la 2ème année consécutive, la **Saint-Blaise** chez Anne Marie Gabrot. Une assistance qui correspond à ce que l'on avait avant la crise du covid. Nous espérons vivement que la fête de 2025 **nous permette de continuer sur cette dynamique.**

**Le monde agricole traverse une grave crise** actuellement, il est donc important de le soutenir en perpétuant la fête des laboureurs.

Pour conclure, je voudrais **remercier tous les membres de la société** ainsi que toutes les personnes qui participent activement à la réussite de notre manifestation.

Nous vous souhaitons à tous une bonne année 2025 et surtout une bonne santé.





## Nos associations



### Un grand merci à nos associations et bénévoles !



Dans notre village, la vie associative est le cœur battant de notre commune.

**Avec 12 associations actives**, certaines enracinées dans l'histoire et créées dès l'après-guerre, voir même avant, nous avons la chance de profiter d'une dynamique collective exceptionnelle.

Ces associations, qu'elles soient culturelles, sportives, ou orientées vers l'animation et les festivités, apportent une **grande richesse à notre commune**. Elles sont le socle des rencontres, **des échanges et de la transmission des traditions qui nous rassemblent**.

Nous souhaitons particulièrement saluer l'engagement sans faille des **nombreux bénévoles et des présidentes et présidents** qui, dans l'ombre, **donnent de leur temps et de leur énergie** pour faire vivre nos fêtes, nos événements et nos projets communs. Grâce à eux, chaque manifestation est une réussite, chaque fête un moment de joie partagée. **Leur travail contribue à renforcer les liens entre tous les habitants, à faire vivre notre village et à le rendre toujours plus accueillant et chaleureux.**

Que ce soit à travers des événements conviviaux, des animations intergénérationnelles ou des projets solidaires, vos actions sont importantes pour la vie de notre commune.

Merci à vous, associations et bénévoles, pour votre passion, votre dévouement et votre capacité à fédérer les énergies. Votre engagement est une richesse précieuse pour notre village.



### Les subventions annuelles accordées aux associations sur le budget de la Commune, exemple pour l'année 2024 :

- Amicale des Retraités : 300 €
- Amicale des Sapeurs Pompiers : 600 €
- Vent de Colère à Fléré : 50 €
- Comité d'Animations : 300 €
- Comité des Fêtes : 300 €
- Amicale des Laboureurs : 100 €
- Le Gardon : 200 €
- UNC et AC : 200 €



Chaque année, toutes les associations peuvent bénéficier d'un prêt de salle à titre gratuit pour leur AG, bien souvent la salle des associations, et d'un prêt de lieu communal pour une manifestation, exemple la salle des fêtes, l'aire de loisirs etc ...



# L 'Amicale des Retraités



Bonjour à tous et à toutes

Encore une année de passée pour nos animations.

**En 2025, nous reconduirons nos trois concours de belote** (ouverts à tous petits et grands) ainsi que l'assemblée générale avec dégustation de galettes où l'on accueillera volontiers de nouveaux membres, et nos deux repas conviviaux, un à la salle des fêtes au mois d'avril, l'autre au mois de juillet à l'aire de loisirs.

Pour les concours de belote, nous avons eu en moyenne cinquante équipes. Voilà une dizaine d'années, c'était une moyenne de quatre-vingts équipes. Nous constatons une diminution certaine, comme partout ailleurs.

Au **30 mars 2025**, conjointement avec le Comité d'Animations, **nous programmons un loto.**

On espère vous voir nombreux à cette nouvelle manifestation.

Le dernier loto qui a été organisé par l'Amicale était en 2015, soit dix ans exactement.

Nous tenons à remercier Monsieur le Maire ainsi que le Conseil Municipal pour la subvention qu'ils nous octroient.

Toute l'équipe se joint à moi pour vous présenter nos meilleurs vœux pour 2025.

La Présidente, Mme Ghislaine GAIMON



Les concours de belote





# Nos Sapeurs Pompiers



## Les pompiers volontaires : des héros du quotidien à notre service depuis 1930 à Fléré.

Depuis près d'un siècle, les pompiers volontaires de notre commune sont au cœur de la sécurité et du secours de notre communauté. Créée en 1930, l'équipe actuelle compte 9 membres, et bientôt peut-être une 10<sup>ième</sup> recrue féminine, en cours de recrutement.

Une année d'engagement, c'est pour 2024, **84 interventions** :

- 70 secours à personnes, répondant rapidement à des appels d'urgence pour apporter aide et réconfort.
- Des débuts d'incendies en intervention seuls ou en soutien de Châtillon.
- Des opérations diverses, comme la gestion de chutes de branches ou les interventions en cas d'inondation.

Ils interviennent en **premier appel** sur les communes de **Saint Cyran et Fléré** et en deuxième appel pour Châtillon et Cléré du Bois.

### Une organisation rodée et des compétences variées

Dirigés par leur lieutenant James, **les pompiers s'entraînent une fois par mois** lors de manœuvres pour perfectionner leurs compétences. Ils sont formés comme **secouristes** et suivent régulièrement des **formations spécifiques**, notamment sur la lutte contre les incendies ou encore la manipulation et le secours des nouveaux animaux domestiques. **Chaque intervention fait l'objet d'un rapport détaillé**, témoignant de leur rigueur et de leur engagement.

Lorsqu'un habitant compose le 18, l'alerte est donnée par le Centre de Montierchaume, les pompiers sont prévenus via un bip qu'ils portent en permanence, en arrivant à la caserne de Fléré ils prennent connaissance de l'intervention et instructions transmises .

### Une aventure humaine essentielle

Être pompier volontaire, c'est plus qu'un engagement; c'est une aventure humaine unique. Confrontés à des situations parfois éprouvantes, comme la mort, **nos pompiers apportent immédiatement par leur présence un soulagement** aux personnes en détresse en plus des gestes techniques de secours.

La caserne est une véritable colonne vertébrale pour la coordination de leur action, pour l'entretien du matériel, pour les entraînements. Pour continuer à assurer cette mission essentielle, nos pompiers recherchent toujours de nouveaux volontaires. Si vous souhaitez vous engager pour notre communauté, rejoignez-les!

Un grand merci à ces hommes et femmes de cœur toujours prêts à intervenir pour nous aider. 🧑‍🚒🧑‍🚒





**Un an déjà que le Tiers Lieu a ouvert ses portes**, et quelle année incroyable cela a été !

**Une multitude d'événements** ont animé notre espace, rassemblant notre association dynamique.

Chaque semaine, **des ateliers variés** ont nourri nos esprits et égayé nos journées :

- **Informatique, soutien scolaire et écriture**, animés par Denis, qui a su transformer ces sessions en moments enrichissants. Qui aurait cru que les jeux d'écriture pourraient être aussi amusants ?
- **Des ateliers « Nature »** dirigés par Laure ont permis aux participants de se reconnecter avec la beauté du monde naturel. Un vrai souffle d'air frais !
- **Marc a animé** des ateliers créatifs où peinture et cannage ont libéré l'imagination de chacun. C'était l'endroit parfait pour laisser parler votre créativité !

Et ce n'est pas tout !

Nous avons également organisé **des séances de jeux de société**, comme le Scrabble et des constructions en Lego, ainsi que **des ateliers de fabrication de produits ménagers**. Ces moments partagés favorisent des liens solides et célèbrent la convivialité.

En plus de cela, nous avons lancé de nouvelles initiatives, comme de la **gymnastique adaptée pour nos aînés** et des projets festifs tels que la **décoration de la commune pour Noël et la Chasse aux œufs**. Un groupe dynamique pour les jeunes de 11 à 17 ans a vu le jour, créant un espace vibrant de rencontre et d'échange.



Des événements spéciaux, comme la galette des rois pour accueillir les nouveaux arrivants et les Portes Ouvertes, ont ponctué notre année de joie et de rires.

**Pour découvrir notre programmation**, n'hésitez pas à visiter notre **page Facebook**, à vous rendre à la mairie, chez les commerçants, ou à consulter notre **tableau d'affichage à l'entrée du Tiers-Lieu**. Plongez dans tout ce que nous avons à offrir ; il y a certainement une activité qui saura vous séduire.

# Le Tiers-Lieu de Fléré



Et si vous avez des suggestions pour **enrichir notre programme**, faites-le nous savoir. Cet espace vous appartient et évoluera selon vos envies !

En 2025, nous continuerons nos ateliers et vous proposerons de **nouvelles activités telles que des expositions, des conférences, des sorties à vélo, des rencontres et plein de surprises**. Pour cela, nous avons besoin de bénévoles. Plus nous serons nombreux, plus la magie opèrera. (**pour information il nous manque un(e) trésorier(e) pour 2025**).

**Le Tiers Lieu « La Passerelle » est aussi un espace numérique ouvert à tous, offrant des ateliers pour apprendre l'informatique et du matériel mis gratuitement à disposition pendant les heures d'ouverture.**

**Chaque jeudi matin, un conseiller France SERVICES** est présent (sur rendez-vous) pour vous accompagner dans les démarches administratives (impôts, CNI, emploi, CPAM...). Les salles de réunion avec un grand écran tactile et les bureaux ont été loués à plusieurs reprises pour divers événements.

**Le bus INTERMAIDE (pour la recherche d'emploi)** est là tous les premiers jeudis du mois, prêt à aider ceux qui en ont besoin.

La nouvelle enseigne, créée par Marc, attire déjà tous les regards.

Labellisations : **Le Tiers Lieu a obtenu l'agrément EVS « ESPACE DE VIE SOCIALE » de la CAF, ainsi que l'agrément PMN « point de médiation numérique » par Familles Rurales et l'agrément UDAF** en tant que membre actif du mouvement familial. Ces distinctions nous permettent d'être reconnus au niveau national et de bénéficier de subventions précieuses.

**Environ 40 familles de Fléré la Rivière et des communes voisines, représentant une soixantaine de personnes, composent l'association FAMILLES RURALES DE FLÉRÉ LA RIVIÈRE.** L'adhésion annuelle, familiale et nationale offre une assurance aux membres, un accès aux services proposés par les associations locales, et contribue à la pérennité de notre association.

L'année 2024 a été riche en belles rencontres et en activités florissantes. C'est une aventure collective, tissée dans un climat de confiance où chacun donne et reçoit avec enthousiasme.

Un grand merci aux bénévoles qui ont tant contribué à cette belle dynamique.

Nous serons ravis de vous accueillir.

**Nous vous souhaitons une merveilleuse année 2025, pleine de joie et de découvertes !**

La Présidente et toute l'équipe du Tiers Lieu  
Présidente : Marie Noëlle LEOURIER 06 63 57 56 06  
TEL 02.47.43.82.83 [tiers.lieu.flere@gmail.com](mailto:tiers.lieu.flere@gmail.com)





# Le reportage photo du Comité des Fêtes



La fête du plan d'eau



Le célèbre  
jus de pommes





# Le comité des fêtes



**Le Comité des Fêtes de Fléré**, le plus ancien et l'un des piliers de notre vie collective, continue de faire vivre des moments d'exception qui rassemblent et dynamisent notre territoire.

Avec sa cinquantaine de bénévoles investis, il incarne un véritable esprit de convivialité, essentiel à notre communauté.

**La Fête du Plan d'Eau**, événement phare de l'année, attire non seulement les habitants de notre village mais aussi des communes environnantes.

Repas champêtre sous les barnums, un grand feu d'artifice, l'authenticité de cette fête en font un moment unique.

Cette belle organisation repose sur un travail colossal : montage des stands, préparation logistique et même la garde des installations dans les nuits précédant l'événement. Chaque détail est anticipé pour assurer la sécurité de tous, offrir des animations de qualité et faire face aux imprévus avec professionnalisme.

Parmi les autres rendez-vous incontournables du Comité des fêtes, citons également **la fête d'automne** avec le jus de pomme, où les bénévoles fabriquent le précieux breuvage en direct grâce à un pressoir traditionnel.

Une activité qui ravit petits et grands et qui illustre parfaitement le savoir-faire local et l'envie de transmettre nos traditions.

Au fil des années, le **Comité s'est doté de matériel** qu'il est aujourd'hui en mesure de prêter ou louer, renforçant ainsi **son rôle de soutien à d'autres initiatives locales**. Cette capacité à gérer des événements d'envergure, tout en restant fidèle à l'esprit chaleureux qui le caractérise, est un véritable atout pour notre commune.

Enfin, **derrière cette belle machine se cachent des femmes et des hommes profondément engagés**, sympas et généreux de leur temps et de leur énergie. Leur dévouement est le socle de ce succès collectif et c'est grâce à eux que notre village peut vivre de si beaux moments de partage et de fête.

**Un immense merci à eux et à vous tous** qui participez et soutenez nos événements. Ensemble, continuons à cultiver cette dynamique unique qui fait la richesse de notre commune.

## L'Équipe du Comité des Fêtes

### Retour sur 2024

Une superbe année, **pour le marché gourmand et la fête du plan d'eau**, le Comité des Fêtes de FLÉRE LA RIVIÈRE, **a ravi une nouvelle fois les visiteurs**.

Pour **la fête automnale et la brocante du 6 octobre**, comme beaucoup d'autres manifestations cette année nous avons eu à subir le mauvais temps.

Un peu moins de succès pour la marche avec une légère diminution du nombre de marcheurs.

### Nos projets pour 2025 :

- des polaires pour les bénévoles
- la réparation du matériel
- et bien sûr la reprise des organisations des rendez-vous 2025



# Le Comité d'Animations en photo



Concours de pêche au plan d'eau



Les marcheurs dans les chemins de la Commune

Les bonnes affaires de la brocante



Le ravitaillement chez Monsieur Frémont à la Bataillerie



# Le Comité d'Animations



## Bienvenue au cœur de notre Comité d'Animations !

Notre équipe de **20 bénévoles passionnés** est le moteur de nos actions. Ensemble, nous mettons notre énergie et notre créativité au service des événements, dans la joie et la bonne humeur, sans oublier nos petits moments partagés lors des préparations d'évènements.

Notre comité, c'est aussi une belle histoire de générations. La plus jeune de l'équipe, âgée de seulement 13 ans, apporte des idées fraîches et un regard neuf. De son côté, notre doyen, âgé de 80 ans incarne l'expérience et la mémoire du comité. Cette complémentarité est notre force !

Chaque événement est le fruit d'un investissement remarquable : 4 jours de préparation en moyenne par manifestation et 4 manifestations prévues pour 2025. Ce dévouement témoigne de notre envie commune de créer des moments uniques pour tous.

**Nous sommes fiers de cette équipe engagée**, où chacun trouve sa place pour faire vivre et grandir le lien qui nous unit. Ensemble, nous continuons à animer notre village avec passion et générosité !

## Le bilan de l'année 2024 et les projets

Le 17 mars, **notre randonnée rassemblait 90 marcheurs**, encouragés par une météo clémente. Trois parcours leur étaient proposés (9, 11 et 15 km) à travers la campagne et les hameaux Fléréens, avec un traditionnel **point de ravitaillement très attendu**, ainsi qu'un second, réservé à la plus longue boucle. À l'arrivée, les randonneurs étaient attendus à l'aire de loisirs pour **un verre de l'amitié bien mérité**.

**Le 13 avril, par une des rares journées ensoleillées de l'année**, un temps idéal pour passer la journée au bord du plan d'eau, **nous avons organisé notre concours de pêche**. 25 pêcheurs, dont deux enfants, ont répondu présents. Après la remise des récompenses et le verre de l'amitié, nous avons donné rendez-vous à nos pêcheurs l'année prochaine.

**Le 19 mai, retour au plan d'eau** où nous organisons **notre vide-grenier annuel**, conjointement avec le traditionnel marché aux plants. Cette journée a réuni 67 exposants, dans une ambiance égayée par les prestations du Baravois's Band de Nouans-les-Fontaines. Chineurs, exposants et musiciens ont pu se restaurer dans le chalet de l'aire de loisirs.

Merci à Monsieur le Maire et au Conseil Municipal pour la dotation de la subvention.  
Nous vous souhaitons une belle et heureuse année.

A l'année prochaine pour de nouvelles aventures avec en plus au programme un loto !

La présidente Marie-Chrsitine Patin







La chance était avec nous, pas de pluie, pas de froid, un petit soleil timide. Après une courte cérémonie à l'église, de nombreuses personnes nous attendaient sur la place, je remercie les pompiers qui étaient nombreux.

Après **lecture des 44 morts pour la France de Fléré**, lors de la grande guerre, après les discours, tout le monde s'est retrouvé à la salle des associations pour le pot de l'amitié, offert par la municipalité.

A signaler aussi, au cours de la cérémonie du 8 mai, **la remise de la médaille d'Argent de l'UNC à notre ami Bernard LUNEAU**, vice-président de notre association depuis 1980 et toujours dévoué.

Toute la section UNC-SOLDATS de France se joint à moi, pour vous souhaiter le meilleur pour l'année 2025 et surtout une bonne santé.

Le Président,  
Yves CORLER



## La Bibliothèque



### UN ESPACE DE LECTURE POUR TOUS PUBLICS !

Adultes et enfants

#### Des ouvrages à consulter et à emporter !

Avec des romans du terroir, des policiers, des romans, des biographies, des bandes dessinées, des documentaires, des livres de cuisine, de bricolage, de loisirs créatifs, des film,dvd,,,

**La bibliothèque est ouverte :**  
**le mercredi de 14h30 à 16h30**  
**le samedi de 10h30 à 12h30**



Des livres à la demande !  
Réservable à la bibliothèque  
départementale



**L'équipe de bénévoles vous souhaite de belles lectures et une bonne année 2025**





# Le gardon



## Nos actions de la saison 2024

La société de pêche était présente lors du concours de pêche organisé par le comité des fêtes.

Un stand représentant **la Fédération de Pêche de l'Indre** animé par les membres du bureau, accueillait les visiteurs lors de la brocante du comité des fêtes.

Une dégustation d'huitres accompagnait cette manifestation

Cette opération sera renouvelée en 2025.



## Les activités pour les enfants

Le concours de pêche n'a pas pu être organisé à cause des fortes pluies et de la crue qui a suivi.

Il avait été envisagé de le faire plus tard, mais le pisciculteur n'a pas pu répondre à notre demande d'achat de truites. Le bureau envisage la possibilité de mettre une autre sorte de poisson si c'est possible.

## L'introduction de truites dans le ruisseau

50 kg de Truites Arc en Ciel ont été introduites dans le ruisseau pour l'ouverture du mois de mars.

Malheureusement, après une année 2023 où les niveaux d'eau étaient très bas, il y a eu trop d'eau en 2024. Il semblerait néanmoins que les pêcheurs aient tous pris du poisson malgré les crues successives.



NB : Le mardi premier avril sera également le mardi des poissons spéciaux

Le poisson cible de 2024 n'ayant pas été attrapé (sûrement trop rapide) les pêcheurs pourront cibler en 2025 le Goujon Banane, plus facile à trouver dans les musettes !



# Les commerçants et artisans

Notre village a la chance de compter **plus de 25 commerçants, artisans, entreprises**, au fil des années, de nouveaux talents ont choisi de s'installer, enrichissant l'offre locale et participant à l'activité de notre village. Ces entrepreneurs, qu'ils soient boulangers, artisans du bâtiment, fleuristes, artisans d'art, ou encore prestataires de services, incarnent l'esprit d'initiative et la passion pour leur métier.

Ils jouent **un rôle essentiel dans l'animation de la commune**, favorisent les échanges entre habitants. Ils sont également une vitrine de notre territoire, accueillant chaque jour des visiteurs et renforçant l'attractivité de notre village.

À travers leur énergie, leur créativité et leur proximité, ils participent à faire de notre village un lieu où il fait bon vivre et travailler.

**Merci à nos commerçants et artisans de continuer à faire vivre nos traditions, tout en insufflant un vent de modernité et de diversité dans notre quotidien.**

## Les commerces alimentaires - restauration - traiteur

### Gaec de la Bataillerie

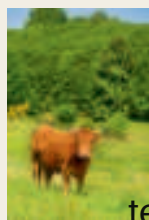

Vente directe de  
viande bovine

3 la Bataillerie  
tel : 06 80 54 83 69



Les fournitures et  
prestations pour  
l'agriculture



.....à votre écoute .....à votre écoute.....à votre écoute.....à votre écoute.....à votre écoute

# Les commerçants et artisans

## Les services pour tous



*Harmonies Artistes Enchantés*  
07 69 88 96 31  
harmonies@lejardindupassage.fr  
[www.lejardindupassage.fr](http://www.lejardindupassage.fr)  
Illustrations, Musique et Initiation à l'Art Enchanté  
Accompagnement au-musique pour se libérer et se pomouvoir



Laure Eckendoerffer  
Thérapeute Holistique & Spirituelle  
06 81 90 14 28  
laureeckendoerffer@orange.fr



**FLEURS**  
ET LA  
**RIVIERE**

Karine Daveau  
Coiffeuse à domicile  
Le Mineraï  
tel 06 61 61 43 00

**ELODIE VALENTIN**  
THERAPEUTE

- SOINS ÉNERGÉTIQUES  
Méditation & Reiki
- LITHOTHÈRAPIE  
& Création de bijoux  
en pierres naturelles
- BIEN ÊTRE  
Flaxane & Massage
- FORMATIONS BIEN ÊTRE  
En ligne ou en présentiel

[www.elodievalentin.fr](http://www.elodievalentin.fr)  
tel : 0651951375  
11 rue de la Chapelle  
36700 Flère-la-Rivière  
contact@elodievalentin.fr

*La Magie des Ongles*  
Vos Ongles  
Elsa Coste  
2 La Crochétière  
36700 Flère-la-Rivière  
02 54 39 32 30 - 06 18 17 42 55



**ANIMATION**  
**Franck FAURILLON**  
Mariages - Anniversaires - Dîners d'enfants -  
Toutes vos soirées de fêtes etc...  
[www.animation-faurillon.fr](http://www.animation-faurillon.fr)  
franck.animation@gmail.com  
02 54 39 32 30 - 06 18 17 42 55

**MAISON DE L'INFORMATIQUE**  
Vente neuf et occasion  
Conseil  
Dépannage Maintenance  
Mise en service Internet  
Réparation PC & Téléphone  
Tablette  
Intervention à Domicile

Contactez-nous au  
**02.54.39.09.16**  
ou  
**06.02.06.02.26**

1 Rue Nationale  
Flère-la-Rivière  
M-D-I@outlook.fr



**TAXI**  
**SAINSON LAURENT**  
SARL TAXI FLÈRE LA RIVIÈRE  
**06.19.18.72.93**  
conventionné sécurité sociale  
Transport malades avec  
Transport de voyageurs  
Sens, Lézards  
Commission de stationnement  
Flère la Rivière



**Louis MARTIN**  
MES CONTACTS:  
+33 6 89 34 83 78  
SCIERIE.MOBILE.MARTIN@GMAIL.COM  
@SCIERIE MOBILE MARTIN  
1 LA PINAUDERIE, 36700 FLÈRE LA RIVIÈRE



# Les commerçants et artisans

## Les services pour les animaux

**FERME EQUESTRE LA PINAUDERIE**

Location logement étudiants  
Pensions équides

CHRISTINE PELLETIER  
La Pinauderie  
36700 FLÉRE LA RIVIÈRE  
TEL: 0633770256  
christine.pelletier1@orange.fr



**ASSOCIATION SOS CALINE**

la 1901 w. 80300101 (v'vairé genest)  
Siret: 750 372 137 0019  
06 01 10 27 48 / 06 02 26 07 31

REFUGE PENSION  
CANINE  
Ld Beauregard  
36700 FLÉRE LA RIVIÈRE

<http://www.facebook.com/AssociationSocCaline>  
<http://www.facebook.com/PensionSoc>  
06 40 29 03 07

## Les artisans

**SARL  
Thierry DECHÈNE**

MAÇONNERIE  
CARRELAGE  
CONSTRUCTION DE PAVILLONS

15 route de Châtillon  
36700 FLÉRE LA RIVIÈRE  
Tel/Fax: 02 54 39 33 40  
Port: 06 62 89 93 40  
sardechene@gmail.com

**Terrassement - TP -  
Travaux forestiers**

Francis Crespin  
25 route de Châtillon  
02 54 39 35 01 - 06 03 92 84 87  
mail: romain.crespin@orange.fr

**MAÇONNERIE**

RENOVATION  
PIÈRE DE TABLE  
RAVALEMENT

**NIVET**

31 ROUTE DE TOURS  
36700 FLÉRE LA RIVIÈRE  
02 54 39 31 12

CHEMINÉE, PAVAGE, CHAUVRE, HYDROGOMMAGE

Vincent Pasquier  
1 rue de la Gare  
06.77.96.12.75

Maçonnerie - Carrelage



*Novelle BTE*

PLUMBRIE CHAUFFAGE  
ELECTRICITÉ

*Coventry Kevin*

NOUVELLEBTE@ORANGE.FR  
21 Route de Tours  
36700 FLÉRE LA RIVIÈRE  
0628704878  
0294593117

**La Forge Ferblanc**

Forgeron d'Art, Taillandier, Couvreur  
Stages d'Initiation à la Forge

Pascal Lesellier  
21 bis route de Tours, 36700 Fléré la Rivière  
06 26 87 62 77  
www.laforgeferblanc.fr

**Entreprise SASSIER  
ROMAIN**

SIRET 814166211  
La Forge 36700 Fléré la Rivière  
06 59 76 08 44

## En début d'année à Fléré la Rivière

**PRO ELEC 36**

Électricité  
Climatisation  
Chauffage  
Ventilation  
Photovoltaïque

Abri KAPLLANI  
Tél: 07 07 87 79 31

abrikapllani@gmail.com  
29 route de Châtillon 36700 Fléré la Rivière



CHARPENTE-COUVERTURE-ZINGUERIE  
AMENAGEMENT DE COMBLE

PASQUIER LUDOVIC  
ludovic.pasquier@nordnet.fr  
0676031828

"GRAND FOND"  
36700 Fléré la rivère

.....à votre écoute .....à votre écoute.....à votre écoute.....à votre écoute.....à votre écoute



# Le tourisme à Fléré

## Un village accueillant et apprécié des touristes

De plus en plus de visiteurs qui viennent profiter du charme de Fléré et de sa douceur de vivre. **Avec plusieurs gîtes, un camping, deux restaurants, et une boulangerie, et quelques artisans et boutiques, l'offre touristique locale** répond parfaitement aux attentes des voyageurs en quête **d'authenticité**.

En séjournant ici, ils découvrent **un cadre propice à la détente**, tout en profitant d'une offre de services variée et conviviale. Ces retours positifs renforcent **l'attractivité de notre village** et les visiteurs prennent une part non négligeable de l'activité économique locale.



## Une réglementation pour un tourisme encadré

Afin de garantir une gestion harmonieuse de l'activité touristique, nous rappelons que les **meublés de tourisme doivent être déclarés auprès de la mairie. Cette formalité est obligatoire.**

**La collecte de la taxe de séjour et son reversement** à La Communauté de Communes du Châtillonnais en Berry sont également obligatoires.

Dans ce bulletin, nous mettons en avant uniquement les hébergements déclarés, conformément à la réglementation en vigueur. Pour toute question pour effectuer votre déclaration, ou concernant la taxe de séjour, n'hésitez pas à vous rapprocher des services de la mairie.

**Nous remercions les propriétaires pour leur engagement et leur contribution au développement touristique de notre village.**

# Les derniers projets qui ont vu le jour en 2024

## Le Domaine de la Forge

Tout le monde à Fléré connaît **la Forge**, la ferme de la Famille Frémont puis celle de la Famille Godard. **Romain et Charlotte** habitent ce lieu depuis plusieurs années voire même depuis son enfance pour Charlotte. Ils ont décidé de racheter et **rénover les bâtiments de ferme** et je vous laisse découvrir ce qu'ils en ont fait.

**C'est une superbe réussite** de rénovation mais aussi un projet économique qui va compter pour la commune, plus de 15 **mariages** sont déjà réservés en 2025 au **Domaine de la Forge**.

## Un grand BRAVO à tous les deux et VIVE LES MARIÉS

**RECEPTION**

- Une salle principale "la Petite Chèvre" avec ses persiennes boisées et ses poutres de bois
- Une seconde salle "la Grange" avec sa table à cocktail, la terrasse ou un espace enfants
- Équipements intérieurs et extérieurs compris dans le tarif de la location : tables rondes ou rectangulaires, 20 tables bois, 10 chaises bois

*Bar de linge lavable pour le soir*

Aucun personnel requis mais nous pourrions vous guider dans un instant

**CUISINE PROFESSIONNELLE**

Équipement équipé  
Espace indépendant pour le travail

**Le Domaine de la Forge**  
vous accueille pour célébrer votre Mariage

**CONTACTEZ NOUS**  
Romain Sauter  
06 39 76 00 44  
la Forge 36700 Fléré la Rivière  
contact@domaine-de-la-forge.fr  
domaine-de-la-forge.fr

**2 HECTARES DE PARC**

Une cour centrale de 800 m<sup>2</sup> avec sa fontaine, son ariège et sa vue imprenable

Des jardins en terrasses



## HÉBERGEMENT

- 38 Couchages répartis en 2 Gîtes et 6 suites
- Gîte de l'Arrière 14 personnes
- Gîte de Graines 6 personnes
- 4 suites de 2 personnes
- 2 suites denses de 4 et 6 personnes

Unge de lit et de table fournis

Lits fins à l'arrière

Kits bébé à disposition

Nombreux possibilités d'hébergement et plus à prévoir  
Le camping avec ses annexes aménagé sur le parking



## LE LENDEMAIN

Piscine extérieure abritée  
Barbecue  
Terrain de pétanque  
Aire de jeux



# Les derniers projets qui ont vu le jour en 2024



## Fleurs et la Rivière

La maison face à la Mairie (l'ancien restaurant Lorillou), **on s'était toutes et tous habitués à la voir fermée**, ça faisait partie du décor. Et puis un matin .... une porte ouverte, et puis des camions d'artisans ... et puis plus de portes ni fenêtres.

La rumeur a enflé dans le village, "un commerce ? ", "c'est qui qui a acheté ? ", le secret n'était connu que de quelques initiés et un beau matin : la lumière, les couleurs, les parfums sont apparus sur la façade et le sourire de Sandrine au dessus de son tablier derrière le comptoir.

## Fleurs et la Rivière est ouvert

Une boutique comme on les aime, simple, accueillante, avec des fleurs, plantes, bouquets, à la portée de tous, pour toutes les occasions y compris les plus sombres et puis Sandrine est presque une enfant du pays, par alliance certes, mais la famille d' Etienne son mari est bien ancrée à Fléré la Rivière et depuis plusieurs générations, "les Martin" de la Pinauderie.

**Un grand BRAVO à Sandrine, un grand merci pour son sourire, sa gentillesse et ses petits conseils quand on repart avec son petit bouquet ou sa plante.**



## Un Forgeron d'Art à Fléré la Rivière

C'est dans son Atelier « La Forge Ferblanc », installé depuis le mois de mai dernier, dans la commune de Fléré la Rivière, que Pascal Lesellier forge à l'ancienne, redonnant vie à des savoir-faire, en vue de les préserver et de les transmettre.

Forgeron d'Art, Taillandier et Coutelier, travaillant pour le patrimoine et les particuliers, il crée, depuis la flamme de sa passion, des serrures historiques, de la ferronnerie d'Art, des sculptures, et aussi des outils sur-mesure, ainsi que des couteaux réalisés entièrement à la main. Le « Norgevin », sa ligne de couteaux, est née de cette envie de proposer du vrai. Ce sont des heures de recherches qu'il a compilé dans ces lames faites pour perdurer et être transmises de génération en génération. C'est un travail de Conscience au service du vivant, de respect de la matière et de l'outil.

Pascal propose aussi des stages d'initiation et de perfectionnement, autant pour sensibiliser et faire découvrir ce métier qui a su traverser les âges, que pour transmettre les connaissances qu'il a patiemment récolté au long de son parcours de Compagnon, son tour de France, d'Europe et du Monde.

La Forge Ferblanc, 21 bis route de Tours, 36700 Fléré la Rivière  
Tel : 06 26 87 62 72 - [www.laforgeferblanc.fr](http://www.laforgeferblanc.fr)





### Humains

Issus d'un même grand Arbre, nous vivons sur cette Terre Commune. Avec *Humilité*, les racines étymologiques de notre nom nous viennent du mot *Humus*, qui signifie Terre. Chaque Être est une clé pour ouvrir la porte de notre destinée : l'Unité, où le temps est un Présent à partager...

*Illustration et texte par Harmony, Artist'Enchanteuse  
créé avec l'INC (Intelligence Naturelle du Cœur)*

*Merci à Harmony pour ce joli  
cadeau pour notre bulletin*